

# Avvisi di Pasqua

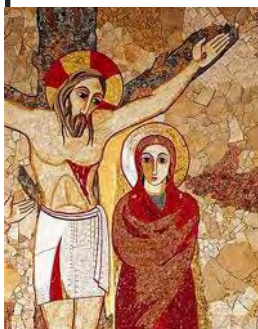

## la settimana santa

**24 marzo: Domenica delle Palme**

- ore 10: S. Messa e benedizione delle Palme

**28 marzo: Giovedì Santo - ore 20,30**

Commemorazione dell'Ultima Cena con la Santa Messa e **lavanda dei piedi**.

**29 marzo: Venerdì Santo - ore 20,30**

Commemorazione della Morte di Gesù con la **Via Crucis** nel piazzale attorno alla chiesa. *(Se il tempo è cattivo si fa in Chiesa).*

**30 marzo: Sabato Santo - ore 20,30**

**Veglia Pasquale e Santa Messa**

**31 marzo: PASQUA - RISURREZIONE di GESU'**  
Sante Messe: ore 8,30 e 10,00

**1 aprile: lunedì di Pasqua:** Sante Messe: ore 8,30 e 10,00

## Confessioni Pasquali

### Per i ragazzi:

**CONFESSIONI:** i ragazzi sono invitati in Chiesa il giorno del Venerdì Santo, alle ore 15 per ricordare insieme la morte di Gesù e per le **Confessioni** pasquali.

### Per gli adulti:

**CONFESSIONI:** Poichè non si potrà avere la presenza di sacerdoti durante le Messe Pasquali, per le Confessioni abbiamo questa possibilità:

\*\* *Il Sabato Santo*, dalle ore 9,30 alle 11,30, dalle ore 16 alle ore 18.

## Parrocchia di San Silvestro



# vivere la fede

**CHE COS'E' L'ANNO DELLA  
FEDE**

Papa Benedetto XVI nella Lettera Apostolica *Porta fidei*, con la quale indice l'Anno della fede, scrive: «Desideriamo che questo *Anno* susciti in ogni credente l'aspirazione a *confessare* la fede in pienezza e con rinnovata convinzione. con fiducia e speranza. Sarà una occasione propizia anche per intensificare la *celebrazione* della fede nella liturgia, e in particolare nella Eucaristia, che è "il culmine verso cui tende l'azione della Chiesa e insieme la fonte da cui promana tutta la sua energia". Nel contempo, auspichiamo che la *testimonianza* di vita dei credenti cresca nella sua credibilità. Riscoprire i contenuti della fede professata, celebrata, vissuta e pregata, e riflettere sullo stesso



ANNO DELLA FEDE 2012  
2013

**all'interno del foglietto: IL PROGRAMMA  
della BENEDIZIONE PASQUALE 2013**

# Benedizione Pasquale 2013 nelle famiglie

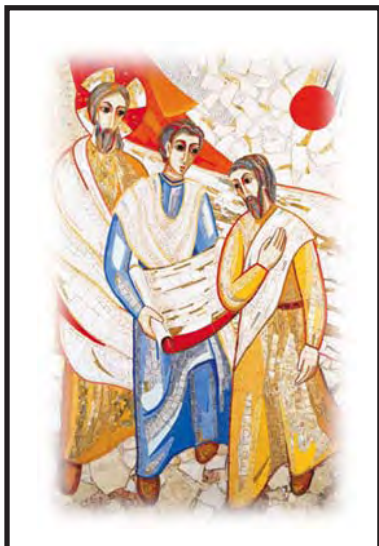

## PROGRAMMA

*lunedì 18 febbraio - pomeriggio*  
**DEL GROTTINO**

*martedì 19 febbraio - pomeriggio*  
**MONTESOLAZZI - DELLA ROMANA** (da Aloisi a Paoloni S.).

*giovedì 21 febbraio - pomeriggio*  
**DELLA ROMANA** (rimanente).

*venerdì 22 febbraio - pomeriggio*  
**Strada INTERCOMUNALE**  
(da Belenchia alla Croce).

*giovedì 28 febbraio - pomeriggio*  
**Strada INTERCOMUNALE** (da Bittoni a Santarelli).

*venerdì 1 marzo - pomeriggio*  
**Strada INTERCOMUNALE** n° 113.

*lunedì 4 marzo - pomeriggio*  
**Strada INTERCOMUNALE** (da Frulla C. a Giuliani).

*martedì 5 marzo - pomeriggio*  
**Strada INTERCOMUNALE** (da Luzietti a Sartini).

*giovedì 7 marzo - pomeriggio*  
**Strada INTERCOMUNALE** (da Morganti a Seta S.).

*venerdì 8 marzo - pomeriggio*  
**Strada INTERCOMUNALE** (da Silvi a Francescangeli).

*lunedì 11 marzo - pomeriggio*  
**SQUARTAGALLO - DEI VASARI**

*martedì 12 marzo - pomeriggio*  
**SCARICAMANTELLO**

*mercoledì 13 marzo - pomeriggio*  
**PIOPI - CASTRACANE.**

*giovedì 14 marzo - pomeriggio*  
**FABBRICI E VILLE**  
(da Falcinelli a Casali).

*venerdì 15 marzo - pomeriggio*  
**FABBRICI E VILLE** (rimanente).

*NB: Se per eventuali imprevisti il sacerdote non potesse, un pomeriggio, mantenere il programma, verrà prima possibile comunicata, alle famiglie interessate, un'altra data.*

**Nei giorni stabiliti la benedizione avrà inizio alle ore 15.**

## Le offerte

che, liberamente, in questa occasione, le famiglie consegneranno al Sacerdote in favore della Parrocchia, **serviranno a far fronte alla quota annuale per il mutuo che è stato attivato per pagare una parte del debito per i lavori di restauro della nostra chiesa e dei locali parrocchiali.**

Più degli altri anni ci si affida alla bontà e alla generosità di tutti.

**Grazie!**

in occasione  
della Benedizione Pasquale 2012  
è stata raccolta la somma di  
€. 6.640,00

atto con cui si crede, è un impegno che ogni credente deve fare proprio, soprattutto in questo Anno». Questa «*proposta di un cammino insieme, per imparare a credere*» è un modo semplice che ripercorre le quattro indicazioni proposte:



**confessare, celebrare, vivere e pregare.** Sarà dedicata, anzitutto, **una prima parte alla catechesi** sugli articoli del Simbolo apostolico (Credo), per aiutare a entrare nel merito di ciò che costituisce una vera sintesi della nostra fede, attraverso i «*Laboratori della Fede*». **Una seconda parte desidera introdurre alla celebrazione dei sacramenti** che segnano la vita della comunità cristiana nel corso dell'anno liturgico. È importante, infatti, che non si abbia a creare una frattura tra ciò che si crede e quanto si celebra. Inoltre, **la terza parte vorrebbe aiutare la comunità parrocchiale a vivere l'Anno della fede con iniziative proprie e**



**mediante il pellegrinaggio alla tomba di Pietro e nei luoghi santi.**

Un cammino concreto che la nostra comunità può percorrere come sostegno alla vita spirituale. **La quarta parte, infine, espone il valore della preghiera personale e comunitaria soffermandosi, soprattutto, sull'importanza del Credo.** Come afferma il Santo Padre sempre in *Porta fidei*: «Nei primi secoli i cristiani erano tenuti ad

## BILANCIO PARROCCHIALE 2012

ENTRATE 2012	euro 198.622,99
USCITE 2012	euro 199.419,00
passivo 2012	euro 796,01
<i>attivo 2011</i>	euro 10.081,58
al 31.12.2012 in cassa	<b>euro 9,285,57</b>

## Tanti i modi per aiutare la Parrocchia;

ricordiamone alcuni:

- c'è la consueta offerta che ogni persona o famiglia può, in ogni momento, liberamente fare alla Parrocchia, come in altre occasioni; fiscalmente deducibile, attraverso una apposita ricevuta rilasciata dalla Parrocchia;
- chi fa una attività e dispone di partita IVA, può fare una offerta come è sempre avvenuto, sono possibili anche lasciti testamentari di beni mobili e immobili, somme di danaro, oppure dei legati.

### COME SI PUO' DARE IL PROPRIO CONTRIBUTO

- o direttamente al Parroco; o tramite uno del Consiglio parrocchiale;
- o tramite Bonifico bancario sul contocorrente bancario intestato **Parrocchia di San Silvestro** o presso la BANCA DI CREDITO COOPERATIVO DI CORINALDO  
IBAN IT03 Q 08508 21300 000050150970  
o presso la BANCA DELLE MARCHE  
IBAN IT20 B 06055 21372 000000020067



## per la chiesa

Un buon interessamento da parte dei parrochiani, per far fronte alle spese non indifferenti sostenute per il restauro della chiesa e dei locali parrocchiali, c'è stato anche nell'anno da poco trascorso. Durante l'anno 2012 sono state fatte offerte, sia direttamente al parroco, sia nella cassetta in fondo alla chiesa, sia tramite bonifici bancari per un totale di euro 10.575,00. Con questa somma e con il contributo annuale da parte della Diocesi di euro 5.000,00 abbiamo coperto abbondantemente la quota annuale del mutuo bancario quindicinale che abbiamo attivato presso la Banca di Credito Cooperativo di Corinaldo, mutuo di centocinquanta mila euro, che nell'anno 2012 ci ha comportato la restituzione annuale di euro 12.936,08. Sarà dura, ma ce la faremo con l'aiuto di tutti.

Ci saranno utilissime le offerte che verranno raccolte annualmente in occasione della benedizione pasquale nelle famiglie, il contributo annuale che la Diocesi ci darà in sostegno, le offerte che raccoglieremo in occasione dei sacramenti, altri contributi che speriamo arrivino anche da altri.

Con fiducia abbiamo intrapreso il lavoro del restauro, con altrettanta fiducia, con l'aiuto di Dio e l'interessamento costante di tutti, riusciremo a soddisfare gli impegni.

### Alcuni restauri da concludere



Oltre il restauro alla struttura della chiesa abbiamo realizzato, in questi anni, anche la sistemazione di varie opere d'arte

che si trovano nella chiesa stessa. Per completare il tutto manca il restauro di due tele: quella della deposizione di Gesù dalla croce e quella di Dio creatore. E' stato fatto un preventivo complessivo di spesa che va su euro 4.000,00.

La Fondazione Cassa di Risparmio di Jesi ci mette a disposizione un contributo di euro 2.000,00. Ci vorrebbe qualche sponsor. Chissà che



non riusciamo a trovarne qualcuno! Ben venga!

**al 31 dicembre 2012**

**l'Impresa Edile**

**deve ancora avere:**

**- dalla Parrocchia  
circa €. 60.000,00**

**e**

**- dalla Regione Marche  
circa €. 30.000,00  
(fondi terremoto)**

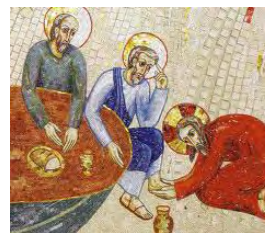

imparare a memoria il *Credo*. Questo serviva loro come preghiera quotidiana per non dimenticare l'impegno assunto con il Battesimo». Pregare con il Credo aiuta ad entrare maggiormente nel cammino di fede.

*Viviamo l'Anno della fede* con la consapevolezza che ci viene offerto un tempo particolare di grazia.

### 1. LA FEDE: RISPOSTA A DIO CHE SI RIVELA

Per metterci in cammino con Gesù dobbiamo imitare i suoi primi



discepoli, che amavano ascoltare la sua Parola e le spiegazioni che dava loro su come vivere il quotidiano alla luce del Vangelo. Il laboratorio della fede è un momento per imparare a conoscere, a riscoprire e approfondire le verità della nostra fede, contenute nel **Catechismo della Chiesa Cattolica** e nei **Documenti del**

**Concilio Vaticano II**. E', questa, un'occasione per incontrarsi, ascoltare,

#### **Il Catechismo**

Ogni sabato, alle ore 15, si tiene il catechismo per le scuole elementari e medie. Nel periodo pasquale, periodo di vacanze, il Catechismo non ci sarà il Sabato Santo, il sabato dopo Pasqua (festa della Madonna del Giglio).

Riprenderà il 13 aprile.

#### **L'Oratorio Parrocchiale**

Si tiene il sabato pomeriggio, dalle ore 16 alle ore 18, ed è per tutti i ragazzi che vogliono stare insieme per giocare e impegnarsi in qualche attività. Non ci sarà il Sabato Santo e il sabato dopo Pasqua.

Riprenderà il 13 aprile.

Quest'anno avremo nella nostra Parrocchia sia la Cresima il 21 aprile alle ore 9,30, sia la Prima Comunione il 2 giugno alle ore 10

dialogare, confrontarsi e crescere insieme: è una scuola della fede cristiana nella Chiesa Cattolica.

## 2. LA FEDE CELEBRATA

Senza la liturgia e i Sacramenti, la professione di fede non avrebbe efficacia, perché mancherebbe della grazia che sostiene la testimonianza dei cristiani. E' questa una delle affermazioni centrali con le quali il Santo Padre circoscrive il rapporto fondamentale che si può instaurare tra Dio e l'uomo, dato, appunto, dalla professione della fede aiutata dalla grazia che solo i Sacramenti possono conferire. Questi sono, essenzialmente quelli dell'iniziazione cristiana (Battesimo, Confermazione, Eucarestia), e del perdono, ovvero della guarigione (Riconciliazione e Unzione dei malati), e a servizio della comunione e della missione (Ordine sacro e Matrimonio).

**LA SANTA MESSA** è il primo momento formativo del cristiano.



Nella Celebrazione dell'Eucaristia Gesù ci parla e si fa Pane spezzato per noi. In questo grande dono riviviamo tutta la Vita di Gesù, offerta per la nostra salvezza. Partecipare a questo momento è indispensabile; non deve essere preso come un obbligo, ma come occasione nella quale Gesù c'incontra e parla ai nostri cuori. E' il momento più alto e fondamentale. Lui ancora una volta, per le mani del sacerdote, si offre e rinnova il suo Sacrificio per la nostra salvezza.

## 3. LA FEDE VISSUTA

"E' l'amore di Cristo che riempie i nostri cuori e ci spinge a evangelizzare. Egli oggi ci invia per le strade del mondo per proclamare il suo Vangelo a tutti i popoli della terra. Con il suo amore, Gesù Cristo attira a sé gli uomini di ogni generazione: in ogni tempo Egli convoca la Chiesa affidandole l'annuncio del Vangelo, con un mandato che è sempre nuovo". Nell'Anno della fede è giusto interrogarsi su quali possano essere i tratti di una comunità parrocchiale che, professando la fede, sente l'urgenza della

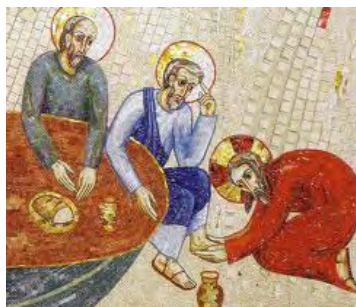

## Festa della Madonna del Giglio

### Programma

**Mercoledì 3**

**Giovedì 4 e Venerdì 5 aprile**

ore 20,15 - Santo Rosario

ore 20,30 - S. Messa alla Madonna del Giglio

**Sabato 6 aprile**

ore 20,45 - Ritrovo davanti alla Chiesa parrocchiale di S. Silvestro.

ore 21,00 - Processione con le auto.

*itinerario: Chiesa di S.Silvestro,incrocio Chiesa del Castellaro, incrocio Sant'Angelo,Chiesa del Filetto, Chiesa di S. Silvestro.*

*Al termine: Benedizione delle auto.*

### Domenica 7 aprile - Festa

**mattino**

ore 8,30 - Santa Messa

ore 10,00 - Santa Messa

ore 11,15 - Santa Messa

**pomeriggio**

ore 16 - Processione  
e Santa Messa

**al mattino a tutti viene offerta la colazione**

**CONFESSIONI:** domenica 7 aprile ci saranno dei sacerdoti per le Confessioni dalle ore 7,45 alle ore 10,00

**Nelle domeniche di Aprile (dopo la festa)  
e nel Mese di Maggio:**

**presso la Chiesa della Madonna del Giglio**

- Tutte le **domeniche:** ore 8,30 - Santa Messa

- Venerdì **31 maggio:** Conclusione del mese mariano:  
ore 20,30: Processione a piedi dall'inizio della via con  
la recita del Rosario e celebrazione della Santa Messa.



# Avvisi quaresima 2013

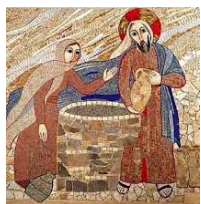

**mercoledì  
13 febbraio**  
Inizio della  
quaresima  
ore 20,30: S. Messa

**lunedì 18 febbraio**  
inizio della **Benedizione  
Pasquale** nelle famiglie

**mercoledì 20 - 27 febbraio**

**6 - 13 - 20 marzo**

ore 20,30: **Via Crucis**  
per tutti i mercoledì  
della quaresima



**martedì 19 marzo**  
Festa  
di  
**San Giuseppe**  
ore 18,30: S. Messa

**domenica  
24 marzo**  
Domenica  
delle Palme  
**Benedizione  
dei rami di ulivo**

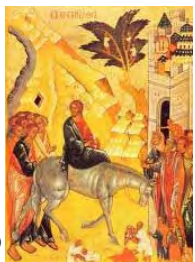

il precetto pasquale che ci ricorda che è bene che il cristiano si accosti a questi sacramenti almeno una volta all'anno. il periodo pasquale è la occasione propizia.

## Digiuno e astinenza

Nel periodo quaresimale, in segno di penitenza, la Chiesa invita ognuno di noi, singolarmente, a compiere qualche rinuncia o qualche gesto di carità e invita tutta la comunità cristiana a vivere insieme un gesto comunitario che consiste:

- *nel digiuno e nell'astinenza* dal mangiare la carne il **Mercoledì delle Ceneri** e il **Venerdì Santo**;
- *nell'astinenza* dal mangiare la carne nei **venerdì**.

## invito per tutti

La Pasqua dovrebbe essere per tutti l'occasione per accostarsi ai Sacramenti della Confessione e della Comunione per soddisfare

testimonianza per condurre tutti a Cristo. C'è un'icona evangelica da cui si possono trarre alcuni atteggiamenti che la comunità parrocchiale può fare propri per incontrare le persone e condurle all'esperienza del Risorto: è l'icona di Emmaus (Lc 24, 13-35). Senz'altro ci siamo chiesti cosa fare nei confronti di chi si sta allontanando dai nostri ambienti, dai nostri percorsi, dalle nostre proposte. L'atteggiamento di Gesù con i discepoli di Emmaus indica un possibile percorso. La condizione dei due discepoli, il loro stato d'animo e la loro decisione di andarsene, aiuta a rileggere la scelta di tanti cristiani di oggi che, delusi dalla stessa comunità cristiana, intraprendono altre strade. Gesù, anche nei confronti di questi discepoli, dimostra di non volerli abbandonare e, inserendosi nella loro fuga dal luogo della delusione, ribalta la meta del loro camminare: da Emmaus a Gerusalemme; dalla delusione e dal non senso alla pienezza della vita. Il cambiamento di direzione avviene su una strada e in una locanda, come a dire che i luoghi profani del vivere quotidiano possono diventare luoghi privilegiati in cui farci incontro alle persone per condividere la fede.



## 4. LA FEDE PREGATA

La preghiera intende esprimere una relazione personale che intercorre tra Dio e il cristiano. Gesù ha rivelato il volto di Dio come quello di un Padre che ama. Proprio la dimensione dell'amore fa comprendere la preghiera come forma di permanente corrispondenza tra noi e Dio. Il *Catechismo della Chiesa Cattolica* dice: "Grande è il mistero della fede! La Chiesa lo professa nel Simbolo degli apostoli e lo celebra nella liturgia sacramentale, affinché la vita dei fedeli sia conformata a Cristo nello Spirito Santo a gloria di Dio Padre. Questo mistero richiede quindi che i fedeli credano in esso.



**SABATO 13 APRILE 2013**

**E' PREVISTO UN PELLEGRINAGGIO DIOCESANO  
A ROMA PER L'ANNO DELLA FEDE**  
appena saranno date, per le iscrizioni, indicazioni più precise, verranno comunicate in chiesa